

Estado do Pará
GOVERNO MUNICIPAL DE SANTA LUZIA DO PARÁ
PREFEITURA MUNICIPAL DE SANTA LUZIA DO PARÁ



EDITAL DE CARTA CONVITE Nº 1/2018-040501
TIPO MENOR PREÇO GLOBAL

Edital de Carta Convite para CONTRATAÇÃO DE EMPRESA CAPACITADA PARA PRESTAÇÃO DE SERVIÇOS DE ENGENHARIA PARA A REFORMA E AMPLIAÇÃO DA ESCOLA MUNICIPAL DA COMUNIDADE DO MURUTEUAZINHO, PARA ATENDER AS NECESSIDADES DO MUNICÍPIO DE SANTA LUZIA DO PARÁ;

O PREFEITO MUNICIPAL DE SANTA LUZIA DO PARÁ, no uso de suas atribuições legais e de conformidade com a Lei n.º 8.666, de 21 de junho de 1993 e suas alterações, torna público, para o conhecimento dos interessados, que às **10:00, do dia 11 de maio de 2018**, na sala de Licitações da Prefeitura Municipal de Santa Luzia do Pará, se reunirá a Comissão Permanente de Licitações, com a finalidade de receber propostas para a contratação de empresa capacitada para prestação de serviços de engenharia para a reforma e ampliação da escola municipal da comunidade do muruteuazinho, para atender as necessidades do município de santa luzia do pará.

1. OBJETO

A licitação objetiva a CONTRATAÇÃO DE EMPRESA CAPACITADA PARA PRESTAÇÃO DE SERVIÇOS DE ENGENHARIA PARA A REFORMA E AMPLIAÇÃO DA ESCOLA MUNICIPAL DA COMUNIDADE DO MURUTEUAZINHO, PARA ATENDER AS NECESSIDADES DO MUNICÍPIO DE SANTA LUZIA DO PARÁ, de acordo com as especificações a seguir: **projeto técnico de engenharia, memorial descritivo, planilha de orçamento e cronograma físico-financeiro**, que são partes integrantes e indissociáveis do presente processo licitatório, independentemente de transcrição.

Parágrafo Único: A título de Credenciamento, apresentar os documentos constantes nos itens 2.1 e 2.2 alíneas “a” e “b”.

2. HABILITAÇÃO

Para efeito de habilitação, as empresas deverão apresentar os seguintes documentos:

2.1. HABILITAÇÃO JURÍDICA:

- a) Registro Comercial no caso de empresa comercial;
- b) Ato constitutivo, estatuto ou contrato social em vigor, devidamente registrado, em se tratando de sociedades comerciais, e, no caso de sociedade por ações, acompanhado de documentos de eleição de seus administradores;
- c) Registro Geral (RG) e Cadastro de Pessoa Física (CPF) do proprietário ou representante legal da pessoa jurídica;
- d) Em caso de representante legal da pessoa jurídica, apresentar procuração lhe outorgando poderes para decidir a respeito dos atos constantes da presente licitação;
- e) Decreto de autorização, em se tratando de empresa ou sociedade estrangeira em funcionamento no País, e ato de registro ou autorização para funcionamento expedido pelo órgão competente, quando a atividade assim o exigir.
- f) Certificado de Registro Cadastral, expedido pela prefeitura Municipal de Santa Luzia do Pará, devidamente atualizado.

2.2. REGULARIDADE FISCAL:

- a) Prova de inscrição no Cadastro Nacional de Pessoa Jurídica (CNPJ/MF);

Estado do Pará
GOVERNO MUNICIPAL DE SANTA LUZIA DO PARÁ
PREFEITURA MUNICIPAL DE SANTA LUZIA DO PARÁ



- b) Prova de regularidade com a Fazenda Federal (Certidão Conjunta Federal);
- c) Prova de regularidade junto ao Fundo de Garantia por Tempo de Serviço (FGTS).

2.3 - QUALIFICAÇÃO TRABALHISTA:

- a) Prova de inexistência de débitos trabalhistas através da Certidão Negativa de Débitos Trabalhistas - CNDT, expedida no sítio virtual do Tribunal Regional do Trabalho de suas respectivas sedes. A Certidão estará sujeita à verificação de autenticidade pela Comissão de Licitação.

2.4. QUALIFICAÇÃO TÉCNICA:

- a) Apresentar declaração que a Licitante visitou o local das obras, recebeu todos os documentos constantes do Edital, e tomou conhecimento de todas as informações e das condições locais para o cumprimento das obrigações, objeto da licitação, inteirando-se das condições técnicas e da complexidade dos mesmos;
- b) Declaração de que possui acervo técnico com profissional renomado em seu quadro de funcionários.
- c) Prova de inscrição, registro e quitação das anuidades da pessoa jurídica, junto à entidade profissional competente – Conselho Regional de Engenharia, Arquitetura e Agronomia (CREA), do estado da sede da licitante.
- d) Apresentar declaração própria do licitante, que possui estrutura e condições para fornecer o objeto licitado, em conformidade com os prazos e exigências do edital e seus anexos;

2.5 – QUALIFICAÇÃO ECONÔMICO-FINANCEIRA

- a) Certidão Negativa de Falência ou recuperação judicial, expedida pelo distribuidor da sede da pessoa jurídica até 90 (noventa) dias anteriores à abertura da licitação. As proponentes sediadas em outros Estados da Federação, devem apresentar juntamente com a Certidão Negativa exigida declaração passada pelo foro de sua sede indicando quais os Cartórios ou Ofícios de Registros que controlam a distribuição de falência e concordatas em seu município.
- b) Não serão aceitos protocolos de entrega ou solicitação de documentos, em substituição aos documentos requeridos no presente edital e seus anexos. Ressalta-se ainda que a única hipótese a se aceitar protocolos de solicitação de documentos é quando a pendência for generalizada, caso alguma empresa consiga apresentar a documentação, a hipótese acima será descartada e a licitante desabilitada.

2.6. DA PARTICIPAÇÃO DE EMPRESAS DE PEQUENO PORTE E MICROEMPRESAS

2.6.1. A empresa que pretender se utilizar dos benefícios previstos nos art. 42 à 45 da Lei Complementar 123, de 14 de dezembro de 2006, disciplinados nos itens 6.15 à 6.18 e 7.3, deste edital, deverão apresentar, **Certidão, do exercício vigente, de enquadramento no Estatuto Nacional da Microempresa e Empresa de Pequeno Porte fornecida pela Junta Comercial da sede do licitante, de acordo com a Instrução Normativa DRNC nº 103/2007. As sociedades simples, que não registrarem seus atos na Junta Comercial, deverão apresentar Certidão de Registro Civil de Pessoas Jurídicas, atestando seu enquadramento nas hipóteses do Art. 3º da Lei Complementar 123/2006.**

2.6.2. A empresa que não comprovar a condição de Microempresa ou Empresa de Pequeno Porte, com a apresentação de um dos documentos acima descritos, **não terá direito aos benefícios concedidos pela Lei**

Estado do Pará
GOVERNO MUNICIPAL DE SANTA LUZIA DO PARÁ
PREFEITURA MUNICIPAL DE SANTA LUZIA DO PARÁ



Complementar 123/2006. Este(s) documento(s) deverá (ão) ser apresentado(s) obrigatoriamente no envelope 01 de habilitação;

2.7. OUTRAS COMPROVAÇÕES

- a) Declaração de que inexistem fatos impeditivos para sua habilitação;
- b) Declaração da licitante, em cumprimento ao disposto no Inciso XXXIII do Art.7º da Constituição Federal, que não mantém relação de trabalho noturno, perigoso ou insalubre com menor de 18 (dezoito) anos e de qualquer trabalho com menor de 14 (catorze) anos, salvo na condição de aprendiz;
- c) Declaração de cumprimento aos requisitos para habilitação, estabelecidos convocatório;
- d) Declaração de que esta enquadrada como ME ou EPP,

3. DO RECEBIMENTO DOS DOCUMENTOS E DAS PROPOSTAS

Os documentos necessários à habilitação e as propostas serão recebidas pela Comissão de Licitação no dia, hora e local mencionados no preâmbulo, em 02 (dois) envelopes distintos, fechados, e identificados, respectivamente como de n.º 1 e n.º 2, para o que sugere-se a seguinte inscrição:

PREFEITURA MUNICIPAL DE SANTA LUZIA DO PARÁ
EDITAL DE CARTA CONVITE N.º 1/2018-040501
ENVELOPE N.º 01 - DOCUMENTAÇÃO
PROPONENTE (NOME COMPLETO DA EMPRESA)

PREFEITURA MUNICIPAL DE SANTA LUZIA DO PARÁ
EDITAL DE CARTA CONVITE N.º 1/2018-040501
ENVELOPE N.º 02 - PROPOSTA
PROPONENTE (NOME COMPLETO DA EMPRESA)

3.1. O envelope n.º 01 deverá conter os documentos exigidos no item 2 (HABILITAÇÃO).

3.2. O envelope n.º 02 deverá conter:

a) Carta de apresentação da proposta, datada, com validade de 60 (sessenta) dias corridos a partir a data da abertura, em papel timbrado, devidamente rubricada e assinada pelo seu representante legal, consignando o valor total da obra com valores em Moeda Corrente nacional e prazo de execução, onde deverão estar incluídos todos os custos com material, mão-de-obra, inclusive o BDI, (impostos, taxas, contribuições sociais, lucro do empreendimento, etc.);

b) Planilha de quantitativos e custos unitários e totais da obra;

c) Cronograma físico-financeiro da obra;

d) Declaração de que se compromete a executar a obra de acordo com o projeto de engenharia, memorial descritivo e planilha orçamentária.

Observação 1: o prazo de validade da proposta é de 60 dias a contar da data apazada para sua entrega.

Observação 2: Quaisquer inserções na proposta que visem modificar, extinguir ou criar direitos, sem previsão no edital, serão tidas como inexistentes, aproveitando-se a proposta no que não for conflitante com o instrumento convocatório.

4. DO JULGAMENTO

Estado do Pará
GOVERNO MUNICIPAL DE SANTA LUZIA DO PARÁ
PREFEITURA MUNICIPAL DE SANTA LUZIA DO PARÁ



4.1. Esta licitação é do tipo *menor preço global* total dos itens e o julgamento será realizado pela Comissão Julgadora, levando em consideração o menor preço global para a execução da obra.

4.2. A presente licitação será processada e julgada com observância do seguinte procedimento:

4.2.1 - Abertura dos envelopes da "Documentação de Habilitação" e sua apreciação;

4.2.2 - Todos os documentos retirados dos envelopes serão rubricados por todos os membros da comissão de licitação e representantes dos proponentes presentes;

4.2.3 - Devolução dos envelopes "Propostas" fechados aos concorrentes inabilitados, desde que não tenha havido recursos ou após sua denegação;

4.2.4 - Caso a comissão de licitação julgue conveniente, a seu critério exclusivo, poderá suspender a reunião, a fim de que tenha melhores condições de analisar os documentos apresentados, marcando nova reunião, ocasião em que será apresentado o resultado da habilitação;

4.2.5 - Abertura dos envelopes "Propostas" dos concorrentes habilitados, desde que transcorrido o prazo sem interposição de recursos, ou tenha havido desistência expressa, ou após o julgamento dos recursos interpostos;

4.2.6 - As propostas dos licitantes habilitados atendidas as condições prescritas neste Edital, serão julgadas com observância do menor preço global cotado;

4.2.7 - Todos os documentos do Envelope "Proposta" serão rubricados pelos licitantes presentes e pela Comissão de Licitação;

4.2.8 - É facultada à Comissão, em qualquer fase da Licitação, a promoção de diligência, destinada a esclarecer ou completar a instrução do processo;

4.2.9 - Ultrapassada a fase de "habilitação" e abertas às propostas, não mais cabe desclassificar as licitantes, por motivos relacionados com a habilitação, salvo em razão de fatos supervenientes ou só conhecidos após o julgamento;

4.2.10 - No término dos trabalhos a comissão julgadora concluirá pela proposta mais vantajosa para o município, podendo ainda, quando julgar conveniente, propor a revogação ou anulação da Licitação, justificando a proposição;

4.2.11 - No caso de empate entre duas ou mais propostas, e após obedecido o disposto no parágrafo 2º do art. 3º da Lei Federal nº 8.666/93, a classificação se fará por sorteio, em ato Público, com a convocação prévia de todos os licitantes;

4.2.12 - O Município de Santa Luzia do Pará irá desconsiderar qualquer oferta de vantagem não prevista nesta Licitação, baseada nas ofertas dos demais licitantes;

4.2.13 - A comissão julgadora desclassificará:

a) As propostas que não atendam às exigências do ato convocatório da licitação;

b) As propostas com preço manifestadamente inexequível;

c) As propostas que apresentarem preços acima do preço máximo fixado.

4.2.14 - Quando todas as propostas forem desclassificadas, o Município de Santa Luzia do Pará, poderá fixar aos licitantes o prazo de 08 (oito) dias úteis para a apresentação de outras escoimadas das causas referidas no sub-item anterior;

4.2.15 - Decairá do direito de impugnar, perante o Município de Santa Luzia do Pará, os termos do Edital de Carta Convite, aquele licitante que tendo-o aceito sem objeção venha a apontar, depois do julgamento, falhas ou irregularidades, que o viciaram ou tenham causado prejuízo ao impugnante; hipótese em que tal comunicação não caberá do recurso.

4.3. Para efeitos de classificação, sobre o preço proposto por cooperativa de trabalho, serão acrescidos 15% (quinze por cento), incidente sobre o valor bruto, correspondente ao encargo previdenciário a ser suportado pelo Município, deduzidos daquele os valores, expressos na planilha de quantitativos e custos unitários, relativos ao fornecimento de material e aluguel de equipamentos da licitante a serem utilizados na obra;

4.3.1. Os valores da dedução acima indicada, relativos ao fornecimento de material e aluguel de equipamentos da licitante a serem utilizados na obra, deverão fazer parte do contrato e comprovadas, no momento da liquidação da fatura, por documento fiscal.

4.4. Esta licitação será processada e julgada com observância do previsto nos artigos 43 e 44 da Lei n.º 8.666/93 e as disposições previstas no artigo 44 da Lei Complementar 123/06.

Estado do Pará
GOVERNO MUNICIPAL DE SANTA LUZIA DO PARÁ
PREFEITURA MUNICIPAL DE SANTA LUZIA DO PARÁ



4.5. Encerrada o julgamento das propostas, será verificada a ocorrência do empate ficto, previsto no art. 44, §1º, da Lei Complementar 123/06, sendo assegurada, como critério do desempate, preferência de contratação para as microempresas, as empresas de pequeno porte e as cooperativas que atenderem ao item 2.6.1, deste edital.

4.5.1. Entende-se como empate ficto aquelas situações em que as propostas apresentadas pela microempresa e pela empresa de pequeno porte, bem como pela cooperativa, sejam superiores em até 10% (dez por cento) à proposta de menor valor.

4.6. Ocorrendo o empate, na forma do item anterior, proceder-se-á da seguinte forma:

a) A microempresa, a empresa de pequeno porte ou a cooperativa detentora da proposta de menor valor será convocada para apresentar, no prazo de até 24 (vinte e quatro horas), nova proposta, inferior àquela considerada, até então, de menor preço, situação em que será declarada vencedora do certame.

b) Se a microempresa, a empresa de pequeno porte ou a cooperativa, convocada na forma da alínea anterior, não apresentar nova proposta, inferior à de menor preço, será facultada, pela ordem de classificação, às demais microempresas, empresas de pequeno porte ou cooperativas remanescentes, que se enquadrarem na hipótese do item 4.5 deste edital, a apresentação de nova proposta, no prazo previsto na alínea *a* deste item.

4.7. Se nenhuma microempresa, empresa de pequeno porte ou cooperativa, satisfizer as exigências do item 4.6 deste edital, será declarado vencedor do certame o licitante detentor da proposta originariamente de menor valor.

4.8. O disposto nos itens 4.5 a 4.7, deste edital, não se aplica às hipóteses em que a proposta de menor valor inicial tiver sido apresentada por microempresa, empresa de pequeno porte ou cooperativa.

5. CRITÉRIOS DE ACEITABILIDADE

5.1. Serão desclassificadas as propostas que se apresentarem em desconformidade com este edital, bem como com preços unitários e/ou global superestimados ou inexequíveis.

6. DOS RECURSOS

Em todas as fases da presente licitação, serão observadas as normas previstas nos incisos, alíneas e parágrafos do art. 109 da Lei n.º 8.666/93.

7. DOS PRAZOS

7.1. Esgotados todos os prazos recursais, a Administração, no prazo de 5 (cinco) dias, convocará o vencedor para assinar o contrato, sob pena de decair do direito à contratação, sem prejuízo das sanções previstas no art. 81 da Lei n.º 8.666/93.

7.2. Os prazos de que tratam os itens anteriores poderão ser prorrogados uma vez, pelo mesmo período, desde que seja requerido de forma motivada e durante o transcurso dos respectivos prazos.

7.3. Se, dentro do prazo, o convocado não assinar o contrato, a Administração convocará os licitantes remanescentes, na ordem de classificação, para a assinatura do contrato, em igual prazo e nas mesmas condições propostas pelo primeiro classificado, inclusive quanto aos preços, ou então revogará a licitação, sem prejuízo da aplicação da pena de multa, no valor correspondente a 10% (dez por cento) do valor do contrato e mais a suspensão temporária da participação em licitação e impedimento de contratar com a Administração por prazo de 02 (dois) anos.

7.4. O prazo para execução da obra é de 90 (noventa) dias, a contar da emissão da ordem de serviço, descontados tão-somente os dias de chuva e os impraticáveis, registrados nos diários de obras.

8. DAS PENALIDADES

8.1. Multa de 0,5 % (meio por cento) por dia de atraso, limitado esta a 30 (trinta) dias, após o qual será considerado inexecução contratual;

Estado do Pará
GOVERNO MUNICIPAL DE SANTA LUZIA DO PARÁ
PREFEITURA MUNICIPAL DE SANTA LUZIA DO PARÁ



8.2. Multa de 8% (oito por cento) no caso de inexecução parcial do contrato, cumulada com a pena de suspensão do direito de licitar e o impedimento de contratar com a Administração pelo prazo de 01 (um ano);

8.3. Multa de 10 % (dez por cento) no caso de inexecução total do contrato, cumulada com a pena de suspensão do direito de licitar e o impedimento de contratar com a Administração pelo prazo de 02 (dois anos);

Observação: as multas serão calculadas sobre o montante não adimplido do contrato.

9. CONDIÇÕES DE PAGAMENTO

9.1. O pagamento será efetuado, respectivamente, de acordo com o cronograma físico-financeiro da obra, ocorrendo sempre após o recebimento da fatura acompanhada da planilha de medição, aprovada pelo responsável pela fiscalização das obras pelo Município de Santa Luzia do Pará.

9.2. Para o efetivo pagamento, as faturas deverão se fazer acompanhar da guia de recolhimento das contribuições para o FGTS e o INSS relativa aos empregados utilizados na obra.

9.3. Serão processadas as retenções previdenciárias nos termos da lei que regula a matéria.

10. DO REAJUSTE

O objeto licitado será sem qualquer espécie de reajuste.

11. DA DOTAÇÃO ORÇAMENTARIA

11.1 Exercício 2018 Projeto 0401.123680027.1.026 Construção, Reforma e Ampliação de Unidades Escolares da Educação Basica, Classificação econômica 4.4.90.51.00 Obras e instalações

12. DAS DISPOSIÇÕES GERAIS

12.1. Não serão consideradas as propostas que deixarem de atender qualquer das disposições do presente edital.

12.2. Não serão admitidas, por qualquer motivo, modificações ou substituições das propostas ou quaisquer outros documentos.

12.3. Só terão direito a usar a palavra, rubricar as propostas, apresentar reclamações ou recursos, assinar atas e contratos, os licitantes ou seus representantes credenciados e os membros da Comissão Julgadora.

Observação: Não serão lançadas em ata consignações que versarem sobre matéria objeto de recurso próprio, como por exemplo, sobre os documentos de habilitação e proposta financeira (art. 109, inciso I, alíneas "a" e "b", da Lei n.º 8.666/93).

12.5. Uma vez iniciada a abertura dos envelopes relativos a habilitação, não serão admitidos à licitação os participantes retardatários.

12.6. Do contrato a ser assinado com o vencedor da presente licitação constarão as cláusulas necessárias previstas no art. 55, e a possibilidade de rescisão do contrato, na forma determinada nos artigos 77 a 79, da Lei n.º 8.666/93.

12.7. Constituem anexos e fazem parte integrante deste edital:

I - memorial descritivo;

II - Projetos Técnicos de Engenharia (plantas, Cronograma físico financeiro e planilha de orçamento);

III - minuta do contrato;

IV - Declaração de que a Licitante visitou o local das obras, recebeu todos os documentos constantes do Edital;

V - Declaração de que possui acervo técnico com profissional renomado em seu quadro de funcionários;

VI - Declaração de que inexistem fatos impeditivos para sua habilitação;

VII - Declaração da licitante, em cumprimento ao disposto no Inciso XXXIII do Art.7º da Constituição Federal, que não mantém relação de trabalho noturno, perigoso ou insalubre com menor de 18 (dezoito) anos e de qualquer trabalho com menor de 14 (catorze) anos, salvo na condição de aprendiz;

VIII – Declaração que esta enquadrada e como ME/EPP.

Estado do Pará
GOVERNO MUNICIPAL DE SANTA LUZIA DO PARÁ
PREFEITURA MUNICIPAL DE SANTA LUZIA DO PARÁ



- IX - Declaração de cumprimento aos requisitos para habilitação, estabelecidos convocatório;
- X – Declaração que possui estruturas e condições;
- XI - Modelo da Carta Proposta

Informações serão prestadas aos interessados no horário das 08:00 h às 13:00h, na Prefeitura Municipal de Santa Luzia do Pará, no Departamento de Licitações sito na Av.Castelo Branco, nº 635, Centro de Santa Luzia do Pará.

SANTA LUZIA DO PARÁ, 03 de maio de 2018

FLAVIO SANTOS PINHO
Presidente da Comissão Permanente de Licitação
Decreto N° 002/2018

Estado do Pará
GOVERNO MUNICIPAL DE SANTA LUZIA DO PARÁ
PREFEITURA MUNICIPAL DE SANTA LUZIA DO PARÁ



CARTA CONVITE N° 1/2018-040501

OBJETO: Contratação de empresa capacitada para prestação de serviços de engenharia para a reforma e ampliação da Escola Municipal da Comunidade do Muruteuazinho, neste município.

I – MEMORIAL DESCRITIVO



MEMORIAL DESCRITIVO

OBRA: REVITALIZA O E PINTURA DA ESCOLA

LOCAL: VILA MURUTEUAZINHO

PROP.: PREFEITURA MUNICIPAL DE SANTA LUZIA DO PAR  - PA

Antonio Cayula dos Santos
Engenheiro Civil
CPF: 002.702.500-11
CREA-PA: 20819-0/PA



DISPOSIÇÕES GERAIS

MATERIAIS

1. A não ser quando especificado em contrário, os materiais serão todos nacionais, de primeira qualidade e obedecerão às normas e condições da ABNT.
2. Todos os materiais seguirão rigorosamente o que for especificado no presente memorial.
3. A expressão "de primeira qualidade", quando citada, tem nas presentes especificações, o sentido que lhe, usualmente dado no comércio, indica quando existirem diferentes graduações de qualidade de um mesmo produto, a gradação de qualidade superior.
4. É vedado à empreiteira manter no canteiro de obras quaisquer materiais que não satisfaçam às condições destas especificações.
5. Na falta de algum produto especificado no mesmo deverá ser substituído por outro de igual ou superior qualidade comprovada.

ESPECIFICAÇÕES DE SERVIÇO

A mão de obra a empregar será, obrigatoriamente, de qualidade comprovada, de profissionais sem impedimentos legais e ou de saúde.

A obra e suas instalações deverão ser entregues completas, limpas e em condições de funcionar plenamente.

A empreiteira se responsabilizará por qualquer dano, acidente ou sinistro que venha a ocorrer na obra por falta de segurança, falta de equipamentos adequados tanto de trabalho quanto de segurança dos empregados.



SERVIÇOS PRELIMINARES



Dever  ser instalado o Canteiro para o in cio das obras de pintura em geral da Escola, os empregados envolvidos nos servi os dever o estar devidamente trajados com equipamentos de seguran a pessoal. Aonde houver necessidade dever  ser feita a remo o de tinta l tex, esmalte em paredes, atrav s de lixamento manual ou mecanizado.

Dever  ser fixada, em local vis vel, placa da obra, conforme modelo disponibilizado pelo Governo Federal.

TELHADO

Ser  revisado o telhado cer mico existente correspondente. Ser o instaladas novas telhas onde for comprovada as infiltra es. As telhas dever o ser limpas, lavadas e pintadas.

PISO EM CONCRETO

O piso ter  um consumo de concreto m nimo de 350 kg de cimento por m³ de concreto, o agregado m ximo de brita n mero 2 e SIKA 1, no tra o 1:12 (SIKA 1 –  GUA); com resist ncia m nima a compress o de 250 Kgf/cm².

Os lastros ser o executados somente depois que o terreno estiver perfeitamente nivelado, molhado, convenientemente apiloado com ma o de 30 kg.

Todo o piso ter  declividade de 1% no m nimo, em dire o a rua, para o perfeito escoamento de  gua.

Ant nio Osvaldo dos Santos
Engenheiro Civil
CPF: 002.762.900
CREA-PA: 26818/O-04



LATÉX PVA EM PAREDES



A tinta utilizada deverá anteder a norma DIN 55649 ou outra norma de sustentabilidade; e deverá ser livre de solventes e odor, e ser de primeira linha. As superfícies a pintar serão cuidadosamente limpas e convenientemente preparadas para o tipo de pintura a que se destinam.

A eliminação da poeira deverá ser completa, tomando-se precauções especiais contra o levantamento de pó durante os trabalhos até que as tintas sequem inteiramente. As superfícies só poderão ser pintadas quando perfeitamente secas.

Receberão duas demãos, sendo que, cada demão de tinta somente poderá ser aplicada depois de obedecido a um intervalo de 24 (vinte e quatro) horas entre demãos sucessivas, possibilitando, assim, a perfeita secagem de cada uma delas.

Serão adotadas precauções especiais e proteções, tais como o uso de fitas adesivas de PVC e lonas plásticas, no sentido de evitar respingos de tinta em superfícies não destinadas à pintura.

As tintas aplicadas serão diluídas conforme orientação do fabricante e aplicadas nas proporções recomendadas. As camadas deverão ser uniformes, sem escorrimento, falhas ou marcas de pincéis. Pintura à base de látex pva.

As paredes serão seladas com líquido preparador de superfícies e pintadas com tinta látex pva com acabamento fosco.

COMPLEMENTAÇÃO DA OBRA

LIMPEZA DA OBRA

Antônio Osvaldo dos Santos
Engenheiro Civil
CPF: 002.762.990-11
CREA-PA: 28818-0/PA

Será removido todo entulho do terreno, sendo cuidadosamente limpo e varrido os acessos. Todas as cantarias, pavimentação, revestimentos, cimentados, ladrilhos, pedras, azulejos, vidros,



aparelhos sanitários, etc., serão limpos abundantemente e cuidadosamente lavados, de modo a não serem danificadas outras partes da obra por esse serviço de limpeza. Não será permitido o uso de ácidos impróprios para a obra. As pavimentações ou revestimentos de pedra, destinados a polimento e lustração, serão polidos em definitivo e lustrados. As pavimentações de madeira serão lixadas, calafetadas, e encerradas com as demãos de cera especificadas. Haverá particular cuidado em remover-se quaisquer detritos ou salpicos de argamassas endurecidas nas superfícies das cantarias, dos azulejos e de outros materiais. Todas as manchas e salpicos de tinta serão cuidadosamente removidos, dando-se especial atenção à perfeita execução dessa limpeza nos vidros e ferragens de esquadrias.



Atenciosamente;

Antônio Osvaldo dos Santos
Engenheiro Civil
CPF: 082.702.990-11
CREA-PA: 26818-D/PA

Antônio Osvaldo Cristo dos Santos
Engenheiro Civil
CREA: 26.818 – D/PA

Estado do Pará
GOVERNO MUNICIPAL DE SANTA LUZIA DO PARÁ
PREFEITURA MUNICIPAL DE SANTA LUZIA DO PARÁ



CARTA CONVITE Nº 1/2018-040501

OBJETO: Contratação de empresa capacitada para prestação de serviços de engenharia para a reforma e ampliação da Escola Municipal da Comunidade do Muruteuazinho, neste município.

**II – PROJETOS TECNICOS DE ENGENHARIA
(PLANTAS, CRONOGRAMA FISICO FINANCEIRO
E PLANILHA DE ORÇAMENTOS)**

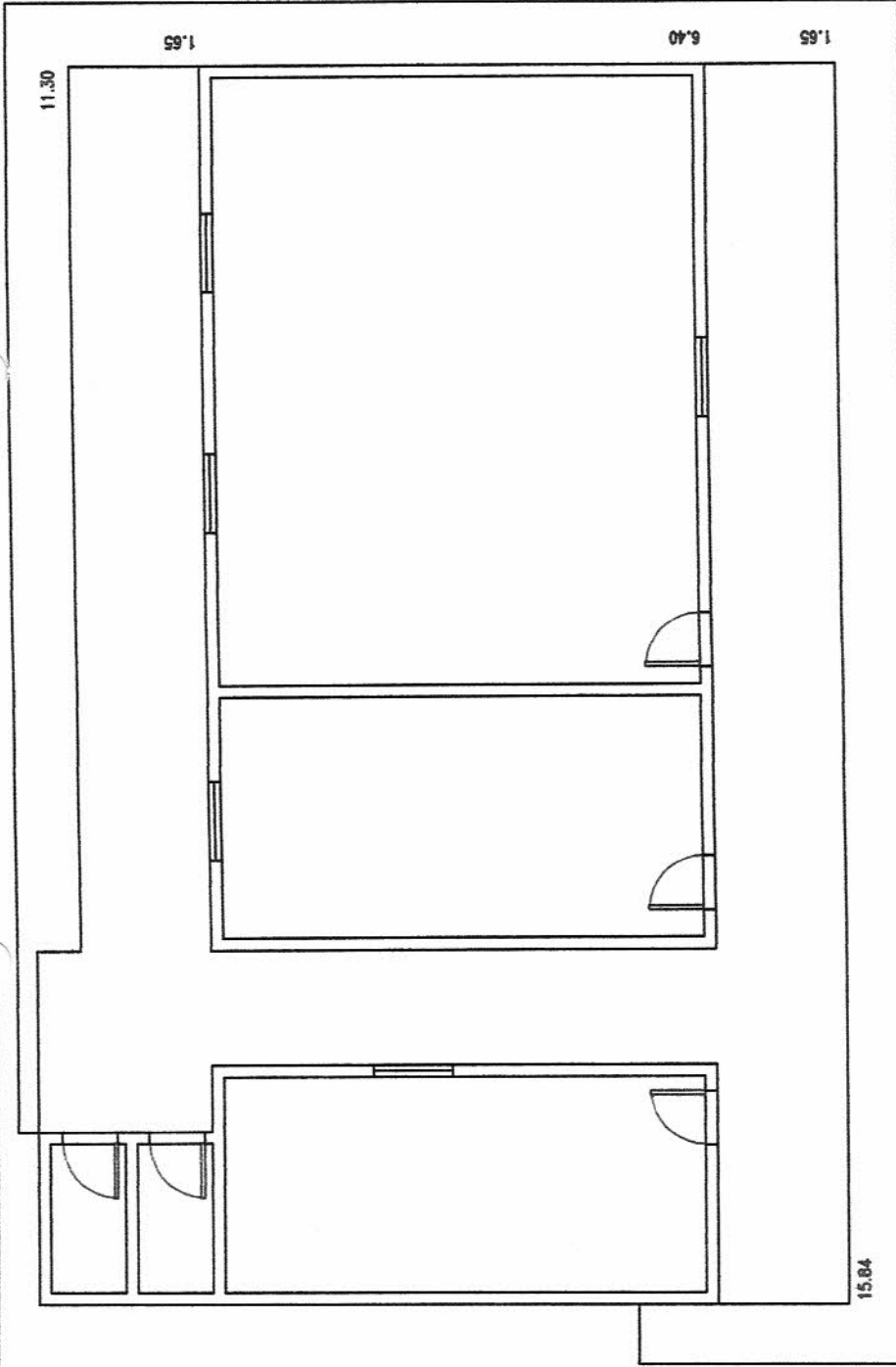

PLANTA BAIXA
ESCALA 1:100

ARQ-PROJ Al. Celso Siqueira, N. 727 - Fone: 940327890		PROJETO ARQUITETÔNICO	
RESP. TÉCNICO: ENG. CIVIL	LOCAL: Santa Luzia do Para - PA	ÁREA CONSTRUÇÃO: 158,40 m ²	ESCALA: 1:100
Antônio Oswaldo Crato dos Santos CREA 26.818-D/PA	ASSUNTO: Escola Municipal	DATA: Agosto / 17	INDICADA
PROPRIETÁRIO: Prefeitura Municipal de Santa Luzia do Para	PROJETO CAD: Antônio Oswaldo Crato dos Santos Fone: 91-980327890 / 91-999922717 E-mail: oswaldo@arqproj.com	FRANCHA: 01 02	
		TOTAL:	

Antônio
Antônio Oswaldo dos Santos
Engenheiro Civil
CPF: 002.702.992-11
CREA-PA: 26818-D/PA

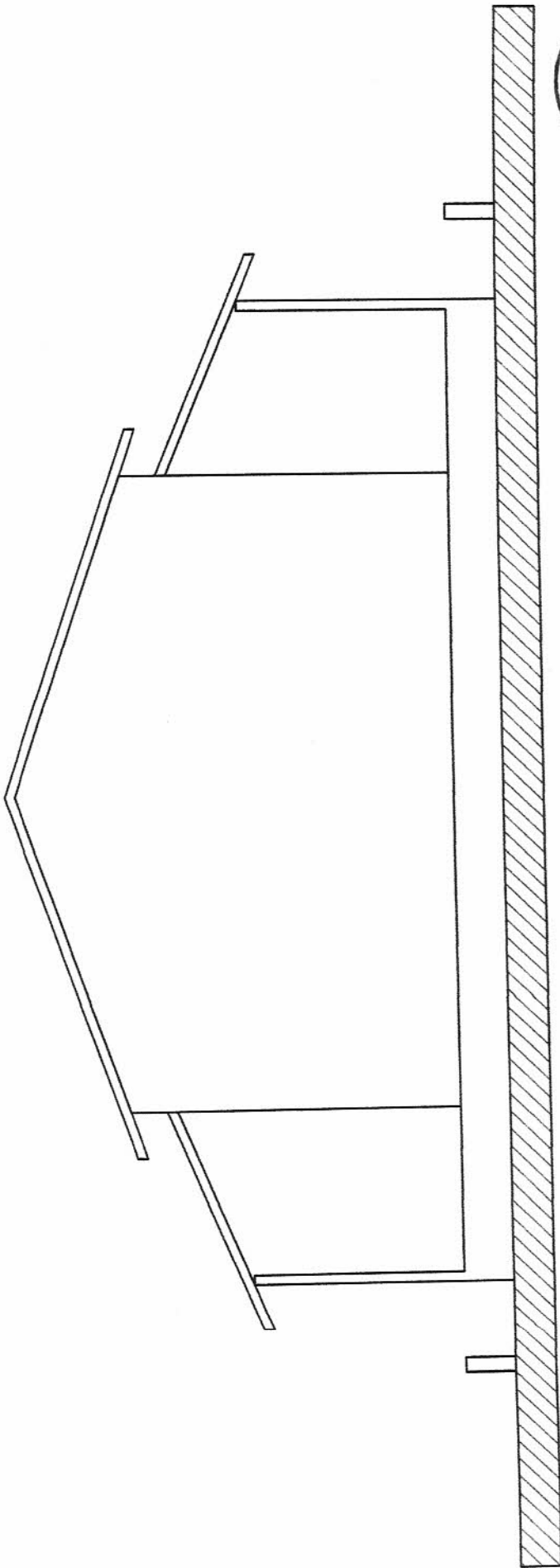

CORTE AA
 ESCALA 1:100



ARQ-PROJ Al. CAIRO BARRA, N. 727 - FONE: 9800-7890		PROJETO :		PROJETO ARQUITETÔNICO	
RESP. TÉCNICO : ENG. CIVIL	LOCAL: Santa Luzia do Paí - PA	ART. CONSTRUIVA	DATA: Agosto / 17	ESCALA :	RELEVANCIA
Antônio Osvaldo Cresto dos Santos CREA 26.818-1/PA	ASSANTO: Escola Municipal	Indicada			
PROPRIETARIO	PROJETO CAD: Antônio Osvaldo Cresto dos Santos Fone: 91-960327690/91-99992717 E-mail: oswaldo.cresto@gmail.com				
Prédio Municipal de Santa Luzia do Paí					
				FRANCHA:	TOTAL:
				02	02

Antônio Osvaldo Cresto dos Santos
 Engenheiro Civil
 CPF: 002.702.988-11
 CREA-PA: 26818-1/PA



PREFEITURA MUNICIPAL DE SANTA LUZIA
SECRETARIA MUNICIPAL DE OBRAS



OBRA: ESCOLA MURUTEUAZINHO
LICITAÇÃO:

BDI	30,53%	LEIS SOCIAIS	
BASE	SINAPI - 02/2018	HORISTA	93,43%
		MENSALISTA	51,87%

ITEM	CÓDIGO	FONTE	DESCRIÇÃO DOS SERVIÇOS	UNID	QUANT.	PR. UNID.(R\$)	PR. UNID.(R\$)	VALOR (R\$)
1 SERVIÇOS PRELIMINARES								
1.1	74209/001	SINAPI	Placa de obra - padrão Governo Federal	m²	6,00	RS 453,06	RS 591,37	RS 3.548,22
								Subtotal item 1.0
								RS 3.548,22
2 ALVENARIA								
2.1	87508	SINAPI	ALVENARIA DE VEDAÇÃO DE BLOCOS CERÂMICOS FURADOS NA HORIZONTAL DE 9X14X19CM (ESPESSURA 9CM) DE PAREDES COM ÁREA LÍQUIDA MAIOR OU IGUAL A 6M² SEM VÃOS E ARGAMASSA DE ASSENTAMENTO COM PREPARO MANUAL.	m²	46,63	RS 52,84	RS 68,97	RS 3.216,07
2.2	87879	SINAPI	CHAPISCO APLICADO EM ALVENARIAS E ESTRUTURAS DE CONCRETO INTERNAS, COM COLHER DE PEDREIRO. ARGAMASSA TRAÇO 1:3 COM PREPARO EM BETONEIRA 400L	m²	93,26	RS 2,68	RS 3,49	RS 325,48
2.3	87548	SINAPI	MASSA ÚNICA, PARA RECEBIMENTO DE PINTURA, EM ARGAMASSA TRAÇO 1:2:8. PREPARO MANUAL, APLICADA MANUALMENTE EM FACES INTERNAS DE PAREDES, ESPESSURA DE 10MM, COM EXECUÇÃO DE TALISCAS.	m²	93,26	RS 17,65	RS 23,03	RS 2.147,78
								Subtotal item 2.0
								RS 5.689,33
3 PISO								
3.1	87620	SINAPI	CONTRAPISO EM ARGAMASSA TRAÇO 1:4 (CIMENTO E AREIA). PREPARO MECÂNICO COM BETONEIRA 400 L. APLICADO EM ÁREAS SECAS SOBRE LAJE, ADERIDO, ESPESSURA 2CM.	m²	145,98	RS 23,79	RS 31,05	RS 4.532,68
3.2	87247	SINAPI	REVESTIMENTO CERÂMICO PARA PISO COM PLACAS TIPO ESMALTADA EXTRA DE DIMENSÕES 35X35 CM APLICADA EM AMBIENTES DE ÁREA ENTRE 5 M2 E 10 M2.	m²	86,66	RS 34,44	RS 44,95	RS 3.895,37
3.3	94993	SINAPI	EXECUÇÃO DE PASSEIO (CALÇADA) OU PISO DE CONCRETO COM CONCRETO MOLDADO IN LOCO. USINADO, ACABAMENTO CONVENCIONAL. ESPESSURA 6 CM, ARMADO.	m²	59,32	RS 49,74	RS 64,92	RS 3.851,05
								Subtotal item 3.0
								RS 12.279,10
4 COBERTURA								
4.1	96111	SINAPI	FORRO EM RÉGUAS DE PVC, FRISADO, PARA AMBIENTES RESIDENCIAIS, INCLUSIVE ESTRUTURA DE FIXAÇÃO.	m²	86,66	RS 35,47	RS 46,29	RS 4.011,49
4.2	92539	SINAPI	TRAMA DE MADEIRA COMPOSTA POR RIPAS, CAIBROS E TERÇAS PARA TELHADOS DE ATÉ 2 ÁGUAS PARA TELHA DE ENCAIXE DE CERÂMICA OU DE CONCRETO, INCLUSIVE TRANSPORTE VERTICAL.	m²	49,92	RS 46,90	RS 61,21	RS 3.055,60
4.3	94195	SINAPI	TELHAMENTO COM TELHA CERÂMICA DE ENCAIXE, TIPO PORTUGUESA, COM ATÉ 2 ÁGUAS, INCLUSIVE TRANSPORTE VERTICAL.	m²	49,92	RS 24,19	RS 31,57	RS 1.575,97
								Subtotal item 4.0
								RS 8.643,07
5 INSTALAÇÕES HIDRÁULICAS								
5.1	89957	SINAPI	PONTO DE CONSUMO TERMINAL DE ÁGUA FRIA (SUBRAMAL) COM TUBULAÇÃO DE PVC, DN 25 MM, INSTALADO EM RAMAL DE ÁGUA, INCLUSOS RASGO E CHUMBAMENTO EM ALVENARIA.	un	5,00	RS 94,47	RS 123,31	RS 616,55
								Subtotal item 5.0
								RS 616,55
5 INSTALAÇÕES ELÉTRICAS - 127/220V								
6.1	93141	SINAPI	PONTO DE TOMADA RESIDENCIAL INCLUINDO TOMADA 10A/250V, CAIXA ELÉTRICA, ELETRODUTO, CABO, RASGO, QUEBRA E CHUMBAMENTO.	un	3,00	RS 108,83	RS 142,05	RS 426,15
6.2	39847	SINAPI	AR-CONDICIONADO FRIO SPLIT HI-WALL (PAREDE) 12000 BTU/H	un	1,00	RS 1.347,74	RS 1.759,20	RS 1.759,20
								Subtotal item 6.0
								RS 2.185,35
7 PINTURA								
7.1	88485	SINAPI	APLICAÇÃO DE FUNDO SELADOR ACRÍLICO EM PAREDES, UMA DEMÃO.	m²	415,44	RS 1,73	RS 2,25	RS 934,74
7.2	88489	SINAPI	APLICAÇÃO MANUAL DE PINTURA COM TINTA LÁTEX ACRÍLICO EM PAREDES, DUAS DEMÃOS.	m²	415,44	RS 9,99	RS 13,03	RS 5.413,18
7.3	74245/001	SINAPI	PINTURA ACRÍLICA EM PISO CIMENTADO DUAS DEMÃOS	m²	59,32	RS 11,41	RS 14,89	RS 883,27
								Subtotal item 7.0
								RS 7.231,20
8 ESQUADRIA								
8.1	91333	SINAPI	KIT DE PORTA DE MADEIRA FRISADA, SEMI-OCA (LEVE OU MÉDIA), PADRÃO POPULAR, 80X210CM, ESPESSURA DE 3,5CM. ITENS INCLUSOS: DOBRADIÇAS, MONTAGEM E INSTALAÇÃO DO BATENTE, SEM FECHADURA - FORNECIMENTO E INSTALAÇÃO.	un	3,00	RS 557,40	RS 727,57	RS 2.182,71
8.2	91329	SINAPI	KIT DE PORTA DE MADEIRA FRISADA, SEMI-OCA (LEVE OU MÉDIA), PADRÃO POPULAR, 60X210CM, ESPESSURA DE 3,5CM. ITENS INCLUSOS: DOBRADIÇAS, MONTAGEM E INSTALAÇÃO DO BATENTE, SEM FECHADURA - FORNECIMENTO E INSTALAÇÃO.	m²	2,00	RS 473,20	RS 617,66	RS 1.235,32

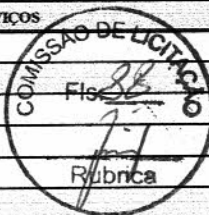



PREFEITURA MUNICIPAL DE SANTA LUZIA
SECRETARIA MUNICIPAL DE OBRAS



OBRA: ESCOLA MURUTEUAZINHO LICITAÇÃO:	BDI	30,53%	LEIS SOCIAIS	
	BASE	SINAPI - 02/2018	HORISTA	93,43%
			MENSALISTA	51,87%

ITEM	CÓDIGO	FONTE	DESCRIÇÃO DOS SERVIÇOS	UNID	QUANT.	PR. UNIT.(R\$)	PR. UNIT.(R\$)	VALOR (R\$)
8.3	94570	SINAPI	JANELA DE ALUMÍNIO DE CORRER, 2 FOLHAS, FIXAÇÃO COM PARAFUSO SOBRE CONTRAMARCO (EXCLUSIVE CONTRAMARCO), COM VIDROS PADRONIZADA.	m ²	12,00	R\$ 304,76	R\$ 397,80	R\$ 4.773,60
Subtotal item 8.0								R\$ 8.191,63
9			SERVIÇOS DIVERSOS					R\$ 418,46
9.1	9537	SINAPI	LIMPEZA FINAL DA OBRA	m ²	156,14	R\$ 2,06	R\$ 2,68	R\$ 418,46
Subtotal item 9.0								R\$ 418,46
Custo Total com BDI incluso								R\$ 48.802,90



Antônio
Antônio Osvaldo dos Santos
Engenheiro Civil
CPF: 002.702.992-11
CREA-PA: 28818-D/PA



PREFEITURA MUNICIPAL DE SANTA LUZIA
SECRETARIA MUNICIPAL DE OBRAS



CRONOGRAMA FÍSICO - FINANCEIRO (DESEMBOLSO)

ITEM	SERVIÇOS	1º MÊS	2º MÊS	TOTAL	%
01	SERVIÇOS PRELIMINARES	100,00% R\$ 3.548,22		100% R\$ 3.548,22	7,27%
02	ALVENARIA	100,00% R\$ 5.689,33		100% R\$ 5.689,33	11,66%
03	PISO	100,00% R\$ 12.279,10		100% R\$ 12.279,10	25,16%
04	COBERTURA	40,00% R\$ 3.457,23	60,00% R\$ 5.185,84	100% R\$ 8.643,07	17,71%
05	INSTALAÇÕES HIDRÁULICAS		100,00% R\$ 616,55	100% R\$ 616,55	1,26%
06	INSTALAÇÕES ELÉTRICAS - 127/220V		100,00% R\$ 2.185,35	100% R\$ 2.185,35	4,48%
07	PINTURA		100,00% R\$ 7.231,20	100% R\$ 7.231,20	14,82%
08	ESQUADRIA		100,00% R\$ 8.191,63	100% R\$ 8.191,63	16,79%
09	SERVIÇOS DIVERSOS		100,00% R\$ 418,46	100% R\$ 418,46	0,86%
	PARCIAIS SIMPLES	R\$ 24.973,87	R\$ 23.829,02	R\$ 48.802,90	100%
	PERCENTUAIS SIMPLES	51,17%	48,83%	100,00%	
	PARCIAIS ACUMULADAS	R\$ 24.973,87	R\$ 48.802,90		
	PERCENTUAIS ACUMULADOS	51,17%	100,00%		

Antônio Osvaldo dos Santos
Engenheiro Civil
CPF: 002.702.993-11
CREA-PA: 26818-D/PA





PREFEITURA MUNICIPAL DE SANTA LUZIA
SECRETARIA MUNICIPAL DE OBRAS



COMPOSIÇÃO DO B.D.I.

Item	DISCRIMINAÇÃO	%
A	BONIFICAÇÃO	6,22%
B	DESPESAS INDIRETAS / FINANCEIRAS	6,66%
B.1	Administração Central	3,00%
B.2	Garantias e Seguros	1,00%
B.3	Risco	1,27%
B.4	Despesas Financeiras	1,39%
C	DESPESAS FISCAIS	13,15%
C.1	COFINS	3,00%
C.2	PIS	0,65%
C.3	ISS	5,00%
C.4	CPRB (in RFB nº 1.597/2015)	4,50%
*BDI = {((1+AC+S+R+G)(1+DF)(1+L)) / (1-I)} - 1		30,53%

* Fonte : TCU/2013

Observações:

- 1) De acordo com a legislação, as taxas de leis sociais incidem sobre os preços de mão-de-obra. A discriminação dos fatores que
- 2) Na composição de leis sociais não foram considerados alguns itens pela dificuldade em aferi-los ou pela sua baixa
 - Dispensa do empregado no mês que antecede o dissídio;
 - Assistência gratuita aos filhos e dependentes dos empregados em creches e pré-escolas.
- 3) Após os cálculos dos custos diretos, há necessidade de uma previsão dos custos indiretos envolvidos na administração do
- 4) Os itens abaixo não são considerados em nosso estudo de leis e devem ser incluídos nas Despesas Indiretas:
 - PIS / PASEP, pela sua similaridade com um imposto, uma vez que incide sobre as receitas operacionais;
 - COFINS, uma vez que incide sobre a Receita Bruta.

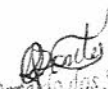
Antônio Osvaldo dos Santos
Engenheiro Civil
CPF: 002.702.992-11
CREA-PA: 28618-D/PA



PREFEITURA MUNICIPAL DE SANTA LUZIA
SECRETARIA MUNICIPAL DE OBRAS



OBRA: ESCOLA MURUTEUAZINHO

ENCARGOS SOCIAIS SOBRE A MÃO DE OBRA

CÓDIGO	DESCRIÇÃO	COM DESONERAÇÃO	
		HORISTA %	MENSALISTA %
Grupo A			
A.1	INSS	0,00%	0,00%
A.2	SESI	1,50%	1,50%
A.3	SENAI	1,00%	1,00%
A.4	INCRA	0,20%	0,20%
A.5	SEBRAE	0,60%	0,60%
A.6	Salário Educação	2,50%	2,50%
A.7	Seguro Contra Acidentes de Trabalho	3,00%	3,00%
A.8	FGTS	8,00%	8,00%
A.9	SECONCI	0,00%	0,00%
A	TOTAL DO GRUPO A	16,80%	16,80%
Grupo B			
B.1	Repouso Semanal Remunerado	18,16%	0,00%
B.2	Feriados	4,16%	0,00%
B.3	Auxílio - Enfermidade	0,93%	0,69%
B.4	13º Salário	11,21%	8,33%
B.5	Licença Paternidade	0,09%	0,06%
B.6	Faltas Justificadas	0,75%	0,56%
B.7	Dias de Chuvas	2,87%	0,00%
B.8	Auxílio Acidente de Trabalho	0,13%	0,09%
B.9	Férias Gozadas	12,55%	9,33%
B.10	Salário Maternidade	0,03%	0,02%
B	TOTAL DO GRUPO B	50,88%	19,08%
Grupo C			
C.1	Aviso Prévio Indenizado	8,32%	6,18%
C.2	Aviso Prévio Trabalhado	0,20%	0,15%
C.3	Férias Indenizadas	1,87%	1,39%
C.4	Depósito Rescisão Sem Justa Causa	5,41%	4,02%
C.5	Indenização Adicional	0,70%	0,52%
C	TOTAL DO GRUPO C	16,50%	12,26%
Grupo D			
D.1	Reincidência de Grupo A sobre Grupo B	8,55%	3,21%
D.2	Reincidência de Grupo A sobre Aviso Prévio Trabalhado e Reincidência do FGTS sobre Aviso Prévio Indenizado	0,70%	0,52%
D	TOTAL DO GRUPO D	9,25%	3,73%
PERCENTAGEM TOTAL (A+B+C+D)		93,43%	51,87%

* Fonte: Informação Dias de Chuva - INMET

Antônio Ostralis dos Santos
Engenheiro Civil
CPF: 002.702.992-11
CREA-PA: 20618-D/PA

Estado do Pará
GOVERNO MUNICIPAL DE SANTA LUZIA DO PARÁ
PREFEITURA MUNICIPAL DE SANTA LUZIA DO PARÁ



CARTA CONVITE N° 1/2018-040501

OBJETO: Contratação de empresa capacitada para prestação de serviços de engenharia para a reforma e ampliação da Escola Municipal da Comunidade do Muruteuazinho, neste município.

III – MINUTA DO CONTRATO

Estado do Pará
GOVERNO MUNICIPAL DE SANTA LUZIA DO PARÁ
PREFEITURA MUNICIPAL DE SANTA LUZIA DO PARÁ



ANEXO III - MINUTA DE CONTRATO

CONTRATO Nº _____

INSTRUMENTO DE CONTRATO PARA EMPREITADA POR PREÇO GLOBAL, QUE FAZEM ENTRE SI, DE UM LADO O MUNICÍPIO DE _____, ATRAVÉS DO(A) PREFEITURA MUNICIPAL DE _____, E DE OUTRO LADO A EMPRESA _____, COMO VENCEDORA DO PROCESSO LICITATÓRIO NA MODALIDADE DE CONVITE nº 1/2018-_____, TENDO POR OBJETO O(A) CONTRATAÇÃO DE EMPRESA CAPACITADA PARA PRESTAÇÃO DE SERVIÇOS DE ENGENHARIA PARA A REFORMA E AMPLIAÇÃO DA ESCOLA MUNICIPAL DA COMUNIDADE DO MURUTEUAZINHO, PARA ATENDER AS NECESSIDADES DO MUNICÍPIO DE _____, conforme Projetos, Memoriais Descritivos e Planilhas Orçamentárias, neste Município, de acordo com o presente Edital e seus Anexos.

Pelo presente Instrumento de Contrato para Empreitada GLOBAL, que fazem entre si, o **MUNICÍPIO DE** _____, pessoa jurídica de Direito Público Interno, devidamente inscrito no CNPJ sob nº **63.887.848/0001-02**, através do(a) PREFEITURA MUNICIPAL DE _____, neste ato, representado por seu titular PREFEITO MUNICIPAL e Gestor(a) do(a) PREFEITURA MUNICIPAL DE _____, Sr.(a) EDNO ALVES DA SILVA, portador do CPF nº 616.301.442-15, residente e domiciliado no(a) Rodovia BR 316 S/N 48, adiante ambos denominados CONTRATANTES, e, de outro lado, a empresa: _____, com sede na _____, inscrita no CNPJ sob o nº CNPJ _____, neste ato representada por _____, residente na _____, portador do(a) CPF _____, adiante denominada, CONTRATADA, ajustam e contratam de conformidade com as cláusulas e condições adiante estabelecidas:

CLÁUSULA PRIMEIRA: DO OBJETO E REGIME DE CONTRATAÇÃO: A CONTRATADA, como vencedora do Procedimento Licitatório modalidade de CONVITE nº _____, obriga-se a executar no regime de EMPREITADA Global, O OBJETO LICITADO, conforme Projetos, Memoriais Descritivos e Planilhas Orçamentárias, neste Município e anexos q do edital fazem parte.

CLÁUSULA SEGUNDA -DO PREÇO

2.1 -De acordo com a proposta comercial apresentada no Processo Licitatório, o valor total da presente contratação é de R\$ 00,00 (_____).

2.2 - No preço contratado estão incluídos todos os custos da CONTRATADA, referentes a mão-de-obra especializada, materiais, ferramentas e equipamentos necessários a boa execução dos serviços, despesas de transporte em geral, instalação e manutenção, assim como os custos referentes a encargos sociais e trabalhistas, seguros, tributos de qualquer natureza, e, ainda, as demais despesas que direta e indiretamente incidam na execução dos serviços.

Estado do Pará
GOVERNO MUNICIPAL DE SANTA LUZIA DO PARÁ
PREFEITURA MUNICIPAL DE SANTA LUZIA DO PARÁ



CLÁUSULA TERCEIRA -DA FORMA DE PAGAMENTO

3.1 -Os pagamentos serão efetuados pela CONTRATANTE em até 30 dias após a medição realizada pela equipe técnica do(a) PREFEITURA MUNICIPAL DE _____ e mediante nota fiscal, através de depósito bancário, em conta corrente, em nome da contratada, na Agência Bancária que a mesma informar para tal.

3.2 -As medições serão realizadas, quinzenalmente, pela Equipe Técnica do(a) PREFEITURA MUNICIPAL DE _____, após a conclusão de cada etapa correspondente a Ordem de Serviço emitida, de acordo com cronograma físico-financeiro mediante solicitação formal da CONTRATADA.

3.3 -No preço ofertado deverão estar incluídos todos os custos de mão-de-obra, materiais, equipamentos, ferramentas, utensílios, transporte e instalação de canteiro necessário à execução dos trabalhos, sinalização, limpeza da obra, seguros de responsabilidade civil que cubram danos pessoais e materiais a terceiros, e ainda, o seguro do pessoal utilizado na obra contra riscos de acidentes de trabalho e o cumprimento de todas obrigações que a legislação trabalhista e previdenciária impõe ao empregador, sem quaisquer ônus ou solidariedade por parte da administração Municipal. O preço ofertado deverá ainda incluir quaisquer despesas acessórias e necessárias, mesmo não especificadas neste Edital, relativas à execução da obra.

3.4 - Os pagamentos serão de acordo com as medições mensais realizadas pelo Departamento de Engenharia.

CLÁUSULA QUARTA - DOS PRAZOS P/ EXECUÇÃO DOS SERVIÇOS E VIGÊNCIA

4.1 - O prazo máximo para execução da obra com todos os seus serviços, conforme constante dos Projetos e dos Memoriais constantes no edital, nos quais fazem parte deste instrumento;

4.1.1 O prazo contratual vigorará até a execução total do objeto licitado, se não for outra a decisão da autoridade competente, contados a partir da assinatura do contrato, ressalvados os limites legais para aditivo.

4.2 -O Termo Inicial para contagem de prazos, conforme estabelecido no item anterior, e início dos serviços, contar-se-á, a partir da data de expedição da primeira Ordem de Serviço;

4.3 - Serão deduzidos da contagem do prazo contratual os dias considerados como impraticáveis à execução de serviços, por motivos de força maior, comprovados pela CONTRATADA e reconhecidos pela FISCALIZAÇÃO que os fará constar em relatório;

4.4 -Considerar-se-á como “data de conclusão dos serviços”, para contagem de prazo, a da emissão pelo CONTRATANTE do respectivo “Termo de Entrega e Recebimento dos Serviços”.

4.5 -A vigência deste Contrato terá início em __ de _____ de 20__ e o término em __ de _____ de 20__, tendo início e vencimento em dia de expediente, devendo-se excluir o primeiro e incluir o último.

CLÁUSULA QUINTA -DA FISCALIZAÇÃO

5.1 -O Município de _____ indicará um profissional de seu quadro técnico para atuar na fiscalização da obra, representando em seus atos o CONTRATANTE e terá as atribuições delegadas em ato específico e, ainda, as que se seguem;

5.1.1- Agir e decidir em nome do CONTRATANTE, inclusive, para rejeitar os serviços executados em desacordo com o projeto, especificações técnicas ou com imperfeições técnicas ou pela aplicação de materiais inadequados e fora dos padrões estabelecidos nos memoriais;

5.1.2 -Poderá a CONTRATANTE solicitar que a CONTRATADA, por escrito, que a mesma afaste e substitua de imediato, o empregado que não esteja cumprindo a contento as obrigações assumidas pela mesma através do presente contrato.

CLÁUSULA SEXTA - DA DIREÇÃO TÉCNICA E PESSOAL DA CONTRATADA

6.1 -A direção técnica dos serviços, objeto deste contrato, cabe à CONTRATADA, a qual responderá, na forma da lei, por qualquer imperfeição por ventura constada na execução da obra, de acordo como estabelecido na legislação vigente;

Estado do Pará
GOVERNO MUNICIPAL DE SANTA LUZIA DO PARÁ
PREFEITURA MUNICIPAL DE SANTA LUZIA DO PARÁ



6.1.1 - A omissão ainda que eventual da direção técnica e administrativa, no desempenho de suas atribuições, não eximirá a CONTRATADA da responsabilidade pela perfeita execução dos serviços contratados.

CLÁUSULA SÉTIMA - DA VISITA AO LOCAL DOS SERVIÇOS

7.1 - A CONTRATADA tendo visitado o local onde serão executados os serviços objeto deste contrato, declara que se inteirou acerca dos aspectos operacionais, técnicos e administrativos e das condições que influirão na execução dos mesmos, não lhe ocorrendo dúvidas quanto às implicações relacionadas com os trabalhos que se desenvolverão no referido local.

CLÁUSULA OITAVA - DAS OBRIGAÇÕES DA CONTRATADA

8.1 - Além dos encargos de ordem legal e os demais assumidos em outras cláusulas e documentos integrantes deste Contrato e sem alteração dos preços estipulados, obriga-se, ainda, a CONTRATADA a:

8.1.1 - Executar os serviços objeto deste Contrato, em conformidade com o respectivo planejamento, normas e especificações técnicas, utilizando-se de material de primeira qualidade, de acordo com Memoriais e dentro das normas técnicas e, ainda, com as instruções emitidas pelo CONTRATANTE;

8.1.2 - Admitir e dirigir, sob sua inteira responsabilidade, o pessoal adequado e capacitado de que necessitar, em todos os níveis de trabalho, inclusive com os equipamentos de segurança, para a execução dos serviços, correndo por sua conta exclusiva todos os encargos e obrigações de ordem trabalhista, previdenciária e civil, apresentando, ainda, ao CONTRATANTE, quando solicitado, a relação atualizada desse pessoal;

8.1.3 - Afastar do local dos trabalhos e substituir, dentro de 24 (vinte e quatro) horas, qualquer empregado ou contratado, cuja atuação ou permanência prejudique o prosseguimento regular dos trabalhos ou cujo comportamento seja julgado inconveniente pela FISCALIZAÇÃO.

8.1.4 - Executar, às suas custas, os reparos ou refazimento dos serviços executados em desacordo com o Contrato e seus anexos, sendo que, somente após a conclusão e recebimento de tais reparos, poderá ser procedida a medição correspondente;

8.1.5 - Proceder, no final dos serviços, à limpeza de todas as áreas trabalhadas, devendo remover todo o material, equipamento e outros seus pertences, incluindo sobras e lixo, sendo esses serviços considerados incluídos no preço deste Contrato;

8.1.6 - Fornecer a qualquer momento, todas as informações de interesse para a execução dos serviços que o CONTRATANTE julgue necessárias conhecer ou analisar;

8.1.7 - Responsabilizar-se durante a execução dos serviços contratados por qualquer dano que, direta ou indiretamente, ocasionar à bens do CONTRATANTE ou sob sua responsabilidade, ou ainda de terceiros, na área de execução dos serviços ou fora dela;

8.1.7.1 - Constatado dano a bens do CONTRATANTE ou sob a sua responsabilidade ou, a bens de terceiros, a CONTRATADA, de pronto, os reparará ou, se assim não proceder, o CONTRATANTE lançará mão dos créditos daquela para ressarcir os prejuízos de quem de direito.

8.1.8 - Providenciar, antes do início dos serviços, objeto do presente as licenças, as aprovações e os registros específicos, junto às repartições competentes, necessários para a execução dos serviços contratados, em particular a ART junto ao CREA - Conselho Regional de Engenharia;

8.1.9 - Providenciar, às suas expensas, a partir dos pontos iniciais que lhe sejam indicados, as instalações e redes provisórias de energia elétrica, água potável ou não, e esgotos que sejam necessárias à execução de seus trabalhos;

8.1.10 - A CONTRATADA deverá antes de iniciar as obras, fixar placa identificativa e informativa, sobre o objeto da licitação, sem qualquer caráter de promoção pessoal de Gestores Públicos, com medidas de 5X2,40, indicando que se trata de uma obra do Município de _____, o nome da empresa que a está executando, a origem dos recursos, prazo de execução e valores.

8.2 - Se o CONTRATANTE relevar o descumprimento no todo ou em parte de quaisquer obrigações da

Estado do Pará
GOVERNO MUNICIPAL DE SANTA LUZIA DO PARÁ
PREFEITURA MUNICIPAL DE SANTA LUZIA DO PARÁ



CONTRATADA, tal fato não poderá liberar, desonerar ou de qualquer modo afetar ou prejudicar essas mesmas obrigações, as quais permanecerão inalteradas como se nenhuma omissão ou tolerância houvesse ocorrido.

CLÁUSULA NONA - DAS OBRIGAÇÕES DO CONTRATANTE

9.1 - Efetuar à CONTRATADA os pagamentos, nas condições estabelecidas neste Instrumento.

9.2-Fornecer, conforme constante do Edital e seus Anexos o Memorial Descritivo, Planilha Orçamentária e Projeto Arquitetônico e de Implantação, em via impressa e todos os demais Projetos Complementares necessários à execução da obra, e colaborar com a CONTRATADA, quando solicitada, no estudo e interpretação dos mesmos.

CLÁUSULA DÉCIMA - DAS MULTAS

10.1 -Sem prejuízo das sanções ajustadas na Cláusula Nona, ressalvados dos casos de força maiores devidamente comprovados e aceitos pelo CONTRATANTE, à CONTRATADA serão aplicadas as seguintes multas:

10.1.1 -O atraso na execução das obras, conforme previsto no edital implicará na cobrança de uma multa diária no valor correspondente a 0.1% (zero ponto um por cento) do valor do contrato, por dia de atraso não justificado, podendo tal valor ser abatido de eventuais créditos cujo recebimento a CONTRATADA tenha pendente.

10.1.2 -Será aplicada a mesma multa diária prevista no item anterior, caso a CONTRATANTE não se aparelhar convenientemente para a execução dos serviços, até que seja sanada a irregularidade;

10.1.3 -A mesma multa será aplicada em cada ocorrência efetivamente registrada, se, por qualquer modo, a CONTRATANTE impedir ou dificultar os trabalhos da FISCALIZAÇÃO no acompanhamento da obra.

CLÁUSULA DÉCIMA PRIMEIRA -DA RESCISÃO E CONSEQUÊNCIAS

11.1 -A inexecução total ou parcial deste Contrato dá ensejo à sua rescisão, pela parte inocente, e acarretará as consequências previstas neste Instrumento e na legislação pertinente;

11.1.1 -Sem prejuízo de outras sanções, constituem motivos para rescisão deste Contrato, pelo CONTRATANTE:

11.1.1.1 - O não cumprimento do prazo contratual;

11.1.1.2 - O não cumprimento de cláusulas das especificações constantes dos Memoriais e dos Projetos;

11.1.1.3 - A lentidão na execução dos serviços, que leve ao CONTRATANTE a presumir sua não conclusão no prazo contratual;

11.1.1.4 - O atraso injustificado no início dos serviços;

11.1.1.5 -A paralisação injustificada dos serviços;

11.1.1.6 - O desatendimento às determinações da FISCALIZAÇÃO designada para acompanhar e fiscalizar a execução dos serviços;

11.1.1.7 - O cometimento reiterado de faltas na execução dos serviços;

11.1.1.8 - A decretação de falência;

11.1.1.9 - A dissolução da sociedade;

11.1.1.10 - Razões de interesse do Serviço Público.

11.1.2 - Constituem motivos para rescisão deste contrato pela CONTRATADA:

11.1.2.1 - A supressão ou aumento de serviços, por parte do CONTRATANTE, acarretando modificações do valor inicial do Contrato, além do limite permitido em lei;

Estado do Pará
GOVERNO MUNICIPAL DE SANTA LUZIA DO PARÁ
PREFEITURA MUNICIPAL DE SANTA LUZIA DO PARÁ



11.1.2.2 -O atraso superior a 60 (sessenta) dias nos pagamentos devidos pelo CONTRATANTE relativos a serviços já recebidos e faturados.

11.1.2.3 -A não liberação, por parte do CONTRATANTE, da área necessária para execução dos serviços;

11.1.2.4 -A ocorrência de caso fortuito ou de força maior, regularmente comprovada, impeditiva da execução do Contrato.

11.2 -A rescisão deste Contrato será feita, por ato unilateral e escrito do:

a) CONTRATANTE, na ocorrência de quaisquer dos casos enumerados nos sub-itens 11.1.1.1 a 11.1.1.10;

b) CONTRATADA, na ocorrência de quaisquer dos casos enumerados nos sub-itens 11.1.2.1 a 11.1.2.4.

CLÁUSULA DÉCIMA SEGUNDA - DAS RESPONSABILIDADES

12.1 - Além das hipóteses previstas na legislação e nas normas aplicáveis, a CONTRATADA será responsável, ainda:

12.1.1 - Pela inexecução, mesmo que parcial dos serviços contratados;

12.1.2 - Pela segurança, estabilidade e durabilidade dos serviços executados, para as cargas e condições de trabalho especificadas, nos termos do art. 618 do Novo Código Civil Brasileiro;

12.1.3 -Pelos efeitos decorrentes da inobservância ou infração de quaisquer condições deste Contrato;

12.1.4 -Pelo pagamento de toda a mão de obra necessária para a execução dos serviços contratados, bem como dos impostos e taxas por acaso incidentes sobre os serviços objeto deste contrato;

12.1.5 -Pelas providências de cumprimento das obrigações assumidas perante o CREA/PA no tocante a providências com relação a regularização das A.R.Ts indispensáveis, bem como pela afixação e conservação das placas de responsabilidade correspondentes aos serviços executados.

CLÁUSULA DÉCIMATERCEIRA -DAS DISPOSIÇÕES ESPECIAIS

13.1 -Os casos omissos neste Contrato serão resolvidos pela legislação aplicável à espécie em especial pela Lei nº 8.666/93, de 21 Junho de 1993, alterada pela Lei nº 8.883/94, de 08 de Junho de 1994.

CLÁUSULA DÉCIMA QUARTA -DAS DOTACÕES ORÇAMENTARIAS

14.1 - O valor total, orçado para o objeto POR EMPREITADA GLOBAL, e a dotação orçamentária a ser alocada, do objeto deste Edital são:

00.000.0000.0.000 xxx- 0.0.00.00.00.00 – Obras e Instalações

CLAUSULA DÉCIMA QUINTA - DO FORO CONTRATUAL

15.1 - Fica eleito o foro da Comarca de _____, estado _____, como foro competente para dirimir quaisquer questões advindas da aplicação deste Contrato, com renúncia expressa a qualquer outro, por mais privilegiado que seja. E, assim, por estarem as partes justas e contratadas, as partes assinam o presente Instrumento Contratual, elaborado em 03 (três) vias de igual teor e forma, na presença de duas testemunhas, para que produza seus jurídicos efeitos.

_____/_____, em ____ de ____ de ____

Pelo Município de _____ / **CONTRATANTE:**

PREFEITURA MUNIC. DE _____

Estado do Pará
GOVERNO MUNICIPAL DE SANTA LUZIA DO PARÁ
PREFEITURA MUNICIPAL DE SANTA LUZIA DO PARÁ



.....
NOME COMPLETO
CPF: _____ RG: _____
PREFEITO MUNICIPAL
CONTRATANTE

Pela CONTRATADA:

.....
CNPJ _____
Representante Legal
CPF _____ RG _____
CONTRATADO(A)

Testemunhas:

1-

2-

Estado do Pará
GOVERNO MUNICIPAL DE SANTA LUZIA DO PARÁ
PREFEITURA MUNICIPAL DE SANTA LUZIA DO PARÁ



CARTA CONVITE N° 1/2018-040501

OBJETO: Contratação de empresa capacitada para prestação de serviços de engenharia para a reforma e ampliação da Escola Municipal da Comunidade do Muruteuazinho, neste município.

ANEXOS DO EDITAL



ANEXO IV - DECLARAÇÃO DE VISITA AO LOCAL DA OBRA

A empresa _____ (nome da empresa) _____, inscrita no CNPJ N° _____, por intermédio de seu representante legal o(a) Sr.(a) _____ portador(a) do CPF n° _____, DECLARA para os devidos fins de direito, que visitamos o local onde serão realizados os serviços, objeto da Carta Convite n° xxxxxxxxx, tendo levantado todos os dados técnicos e obtido os esclarecimentos necessários à formulação de nossa proposta financeira.

Declaramos ainda, que recebemos do licitador os documentos técnicos necessários para o total conhecimento dos serviços a serem executados.

Localidade, aos ___ dias de ___ de 2018

Assinatura do Responsável legal da Empresa
CPF:

Estado do Pará
GOVERNO MUNICIPAL DE SANTA LUZIA DO PARÁ
PREFEITURA MUNICIPAL DE SANTA LUZIA DO PARÁ



ANEXO V – DECLARAÇÃO DE QUE POSSUI ACERVO TÉCNICO

A empresa _____ (nome da empresa) _____, inscrita no CNPJ N° _____, por intermédio de seu representante legal o(a) Sr.(a) _____, portador(a) do CPF n° _____, DECLARA, para os devidos fins de prova junto a Prefeitura Municipal de Santa Luzia do Pará, que possui acervo técnico com profissional renomado em seu quadro de funcionários.

Localidade, aos ___ dias de ___ de 2018

Assinatura do Responsável legal da Empresa
CPF:



ANEXO VI – DECLARAÇÃO DE INEXISTÊNCIA DE FATOS IMPEDITIVOS

A empresa _____ (nome da empresa) _____, inscrita no CNPJ Nº _____, por intermédio de seu representante legal o(a) Sr.(a) _____, portador(a) do CPF nº _____, DECLARA, sob as penas da lei, que até a presente data inexistem fatos impeditivos para sua habilitação no presente processo licitatório, assim como, que está ciente da obrigatoriedade de declarar ocorrências;

Localidade, aos ___ dias de ___ de 2018

Assinatura do Responsável legal da Empresa
CPF:



ANEXO VII – DECLARAÇÃO DE QUE NÃO EMPREGA MENOR

A empresa _____ (nome da empresa) _____, inscrita no CNPJ Nº _____, por intermédio de seu representante legal o(a) Sr.(a) _____, portador(a) do CPF nº _____, DECLARA, sob as penas da lei, que não mantém em seu quadro de pessoal menores de 18 (dezoito) anos em horário noturno de trabalho ou em serviços perigosos ou insalubres, não possuindo ainda, qualquer trabalho de menores de 16 (dezesesseis) anos, salvo na condição de aprendiz, a partir de 14 (quatorze) anos.

Localidade, aos ___ dias de ___ de 2018

Assinatura do Responsável legal da Empresa
CPF:

Estado do Pará
GOVERNO MUNICIPAL DE SANTA LUZIA DO PARÁ
PREFEITURA MUNICIPAL DE SANTA LUZIA DO PARÁ



ANEXO VIII - DECLARAÇÃO DE ENQUADRAMENTO PARA ME/EPP

Declaro, para fins legais, que a (nome da empresa) _____, CNPJ n.º _____, com sede à _____, que é microempresa/empresa de pequeno porte nos termos da legislação vigente, pretendendo exercer o direito de preferência, na forma da LC n.º 123/2006 e suas alterações.

Localidade, aos ___ dias de ___ de 2018

Assinatura do Responsável legal da Empresa
CPF:

Estado do Pará
GOVERNO MUNICIPAL DE SANTA LUZIA DO PARÁ
PREFEITURA MUNICIPAL DE SANTA LUZIA DO PARÁ



ANEXO IX – DECLARAÇÃO DE CUMPRIMENTO AOS REQUISITOS DE HABILITAÇÃO

Declaramos ter cumprido plenamente os requisitos para habilitação, estabelecidos no ato convocatório, referentes ao Carta Convite nº 1/2018-040501, que tem por objeto a Contratação de empresa capacitada para prestação de serviços de engenharia para a reforma e ampliação da Escola Municipal da Comunidade do Muruteuazinho, neste município, da rede municipal de ensino conforme projeto básico, para atender as necessidades do Município de Santa Luzia do Pará.

Declaramos, ainda, ter ciência de todas as solicitações e condições para habilitação, em conformidade ao requerido no edital.

Localidade, aos ___ dias de ___ de 2018

Assinatura do Responsável legal da Empresa
CPF:

Estado do Pará
GOVERNO MUNICIPAL DE SANTA LUZIA DO PARÁ
PREFEITURA MUNICIPAL DE SANTA LUZIA DO PARÁ



**ANEXO X – DECLARAÇÃO DE DISPONIBILIDADE DE ESTRUTURA E SUPORTE
TÉCNICO**

A empresa _____ (nome da empresa) _____, inscrita no CNPJ Nº _____, por intermédio de seu representante legal o(a) Sr.(a) _____ portador(a) da Carteira de Identidade nº _____ e de CPF nº _____ DECLARA, sob as penas da Lei, de que dispõe ou disporá de estrutura e suporte técnico, de acordo com as definições mínimas, apresentadas no Edital e no Anexo I.

Localidade, aos ___ dias de ___ de 2018

Assinatura do Responsável legal da Empresa
CPF:

Estado do Pará
GOVERNO MUNICIPAL DE SANTA LUZIA DO PARÁ
PREFEITURA MUNICIPAL DE SANTA LUZIA DO PARÁ



ANEXO XI - MODELO DE CARTA PROPOSTA

À

PREFEITURA MUNICIPAL DE SANTA LUZIA DO PARÁ

ATT: COMISSÃO PERMANENTE DE LICITAÇÃO

Em atendimento A **PREFEITURA MUNICIPAL DE SANTA LUZIA DO PARÁ**, que tem por objeto a Contratação de empresa capacitada para prestação de serviços de engenharia para a reforma e ampliação da Escola Municipal da Comunidade do Muruteuazinho, neste município.

Apresentamos nossa proposta nas seguintes condições:

Preço Global R\$ _____ (VALOR POR EXTENSO)

- . Prazo de Execução: 60 (sessenta) dias consecutivos;
- 1. Prazo de Validade: 60 (sessenta) dias;
- 2. Condições de Pagamento: Conforme edital de licitação;
- 3. Prazo de Início dos Serviços: 1º dia útil após a assinatura do contrato.

Na oportunidade declaramos submissão Às termos de referido Edital.

Declaramos estarmos de acordo com o Art. 618 do novo Código Civil.

Dados da Empresa

A empresa, inscrita no CNPJ nº, estabelecida a, Bairro, Cidade de – UF, CEP, neste ato representado por, nacionalidade, estado civil, portador do CPF Telefone: (xx)

Localidade, aos ___ dias de ___ de 2018

Assinatura do Responsável legal da Empresa
CPF: